

ALLEGATO 4 – MANUALE OPERATIVO UTENTE



GESTIONE DELLE COMUNICAZIONI	Errore. Il segnalibro non è definito.
Comunicazioni interne	3
Invia Comunicazione	4
In arrivo	5
Ricevute	7
Inviata	8
Sospese	8
Introduzione della firma digitale e la gestione della pec	9
Preparazione per l’invio di una PEC (iter completo 1^ parte)	9
Firma dei documenti allegati	13
Protocollazione - trasmissione mail predisposta (iter completo 2^ parte)	16
Protocollazione - trasmissione mail PEC (iter breve)	18
Protocollazione – ricezione Email e PEC	20
Inserimento di un protocollo in arrivo	24
Inserimento di un protocollo in partenza	26
Inserimento di un protocollo a riscontro in arrivo	28
La marcatura temporale	30
I fascicoli informatici	31
creazione di un fascicolo:	31
Caso 1(creazione di un fascicolo):	33
Caso 2(collegamento di un fascicolo):	35

GESTIONE DELLE COMUNICAZIONI

In fase di accesso alle procedure Halley la videata che appare è relativa alle comunicazioni digitali.

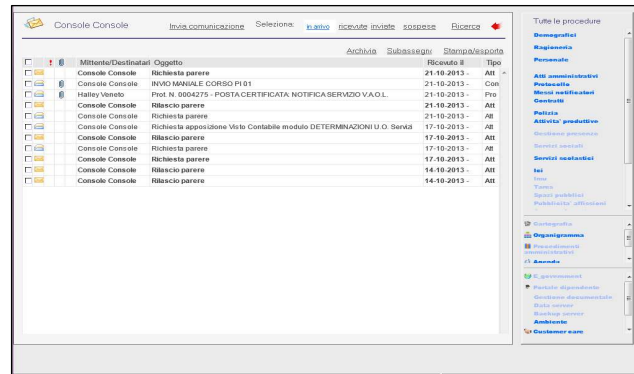
Si tratta di vere e proprie e-mail interne che vengono inviate automaticamente dalle procedure (come ad esempio le comunicazioni relative all'assegnazione di un protocollo o quelle inviate dalla procedura atti amministrativi), oppure trasmesse manualmente da un operatore verso un altro operatore.



L'interfaccia si presenta distinguendo le comunicazioni già consultate da quelle che lo devono ancora essere; si può notare che le comunicazioni già consultate hanno come simbolo una busta bianca aperta , mentre quelle da consultare una busta gialla chiusa ; inoltre l'oggetto delle comunicazioni non ancora lette sono in grassetto rispetto a quelle già consultate.

Sulla sinistra di ogni comunicazione è presente una casella di selezione (selezionato oppure non selezionato) che permette di gestire la comunicazione corrispondente. È possibile gestire più comunicazioni contemporaneamente una volta effettuata la selezione.

Le operazioni di gestione massiva sono: "ARCHIVIA", "SUBASSEGNA", "STAMPA ESPORTA".

Con la funzione "ARCHIVIA" è possibile archiviare tutte le comunicazioni selezionate.

Con la funzione "SUBASSEGNA" è possibile inviare come inoltro ad uno o più operatori le comunicazioni selezionate.

Con la funzione "STAMPA ESPORTA" è possibile esportare o stampare una lista delle comunicazioni.

Una volta effettuato l'accesso alle procedure Halley la videata che appare reca l'elenco delle comunicazioni "in arrivo", ossia tutte le comunicazioni consultate e non, che sono state indirizzate all'operatore da altre procedure/operatori.

E' possibile spostarsi tra le comunicazioni utilizzando i pulsanti "ricevute", "inviate", "sospese", cliccando sulla corrispondente voce posta in alto nella parte superiore della videata.

È importante notare che appena selezioniamo una delle voci citate, ad esempio le ricevute, la videata riporta solamente alcune delle comunicazioni o addirittura nessuna; tale situazione si verifica in quanto vengono filtrate le comunicazioni della giornata in corso e non viene mostrato l'intero archivio come di norma ci si aspetta; per effettuare la visualizzazione e la ricerca delle comunicazioni di periodi precedenti, si deve cliccare sul pulsante "ricerca" posto in alto a destra ed ampliare il periodo di visualizzazione con le date a propria scelta.



Comunicazioni interne

Le Comunicazioni interne rappresentano il punto di partenza per la realizzazione del processo di digitalizzazione della Pubblica Amministrazione, poiché garantiscono lo smistamento e l'archiviazione dei documenti. Ogni utente può comunicare con gli altri senza doversi spostare "fisicamente" dal proprio ufficio, con la sicurezza di scambiare le informazioni in modo veloce e puntuale.

Il vantaggio principale consiste nel non dover più utilizzare la carta, azzerando quindi i costi legati alla stessa (stampanti, affitto depositi ...) e nel fatto di usufruire di un efficace strumento di comunicazione a completamento di quelli, finora normalmente usati (scambio verbale diretto o telefonico).

Le comunicazioni vengono visualizzate al primo accesso all'Area Intranet e ogni volta che si esce da una qualsiasi procedura Halley.

Le liste disponibili sono:

1. In arrivo
2. Ricevute
3. Inviata
4. Sospese

	Mittente/Destinatario	Oggetto	Ricevuto il	Tipo
<input type="checkbox"/>	Console Console	Pubblicazione n. 39 Oggetto:	12-12-2013 - 9:06	Com
<input type="checkbox"/>	Console Console	Pubblicazione n. 27 Oggetto:	14-10-2013 - 11:48	Com
<input type="checkbox"/>	Console Console	Pubblicazione n. 23 Oggetto:	14-10-2013 - 11:30	Com

Inviata, perché in questi casi la procedura visualizza di default le comunicazioni del giorno, per cui se si vuole consultare una comunicazione della settimana scorsa sarà necessario lanciare la ricerca. Stampa/Esporta: consente di stampare la lista delle comunicazioni o anche esportarla in formato excel.

Nel caso in cui si voglia cercare una comunicazione specifica, nelle quattro liste disponibili, è possibile utilizzare dei filtri. Come mostrato nell'immagine sottostante è possibile scrivere una parte dell'oggetto o il cognome del mittente/destinatario e il software visualizzerà solo le comunicazioni rispondenti ai parametri indicati.

	Mittente/Destinatario	Oggetto	Ricevuto il	Tipo
<input type="checkbox"/>	Console Console	Pubblicazione n. 39 Oggetto:	12-12-2013 - 9:06	Com

Invia Comunicazione

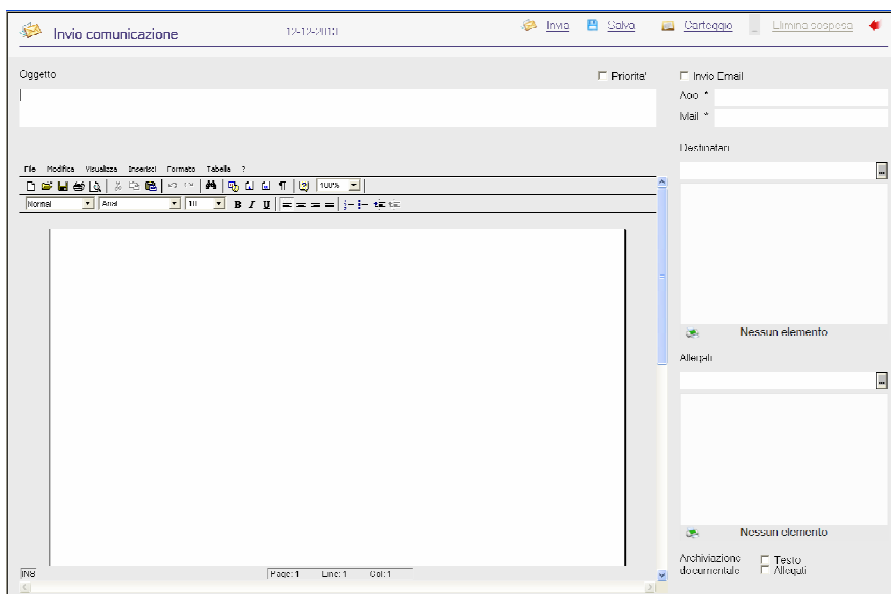

Il comando permette di inviare una nuova comunicazione. Dopo aver compilato i campi è possibile inviare la comunicazione tramite il tasto "INVIA" oppure salvarla come sospesa per inviarla successivamente. Il Software tramite questa window permette anche di preparare delle email (che verranno poi protocollate e inviate tramite la procedura Protocollo Informatico), in questo caso è necessario selezionare il campo Email e scegliere dal Menù a tendina l'indirizzo che si vuole utilizzare per l'invio. Per allegare uno o più file alla comunicazione è necessario cliccare nei tre puntini della sezione dedicata, scegliere il tasto aggiunta e cercare il file da allegare.

Sarà poi possibile: consultare gli allegati convertirlo in formato PDF eliminarlo firmarlo digitalmente verificare la firma .

Nel caso in cui si voglia salvare la comunicazione nella gestione documentale del Protocollo Halley sarà necessario inserire il flag nell'apposito campo, come riportato nella figura sottostante.



In arrivo

L'opzione consente di visualizzare l'elenco delle comunicazioni in arrivo, quelle cioè trasmesse dagli altri operatori all'utente che accede e che, anche se consultate non sono state archiviate, respinte o subassegnate. In questo elenco vengono visualizzati anche i messaggi generati in automatico dalle procedure Halley, come ad esempio in caso di registrazione del protocollo o in fase di lavorazione di un atto. Per accedere al dettaglio della comunicazione è sufficiente un doppio clic in corrispondenza della stessa

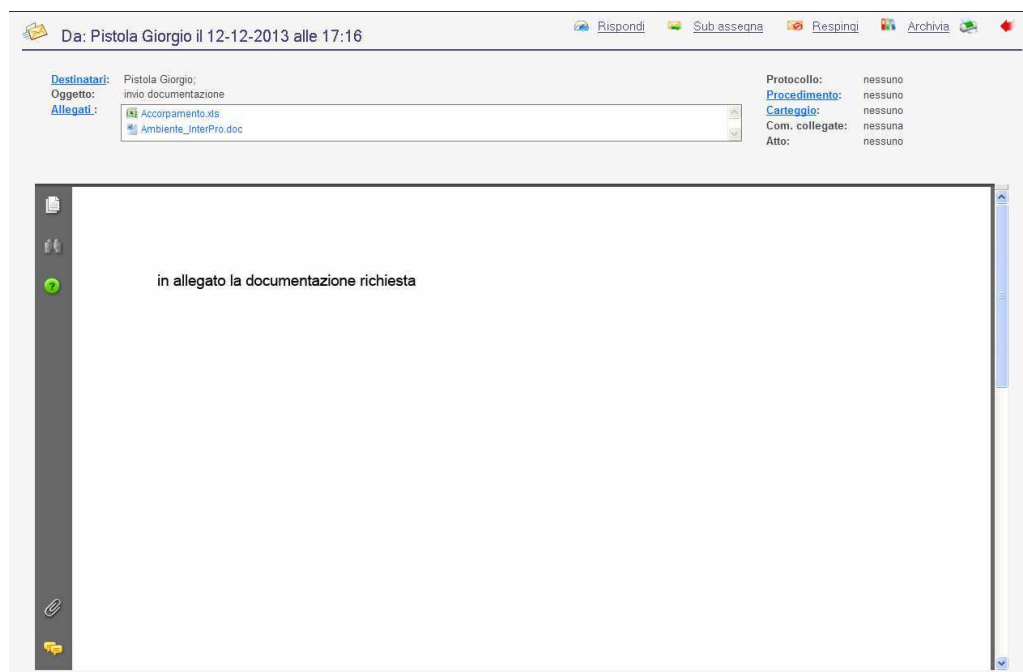

Destinatari: contiene l'elenco dei nominativi a cui è stata inviata la comunicazione.

Allegati: Apre la lista completa degli allegati con tutte le varie opzioni, firma, apertura tramite doppio click, salvataggio.

Allegati alla comunicazione			
Nome	Firmato	Verifica Firma	Salva
Accorpamento.xls	No		
Ambiente_InterPro.doc	No		

Com. collegate: consiste nello storico della corrispondenza, grazie al quale è possibile ripercorrere tutte le vicende relative alla comunicazione, leggere il testo modificato nel tempo e consultare gli allegati.

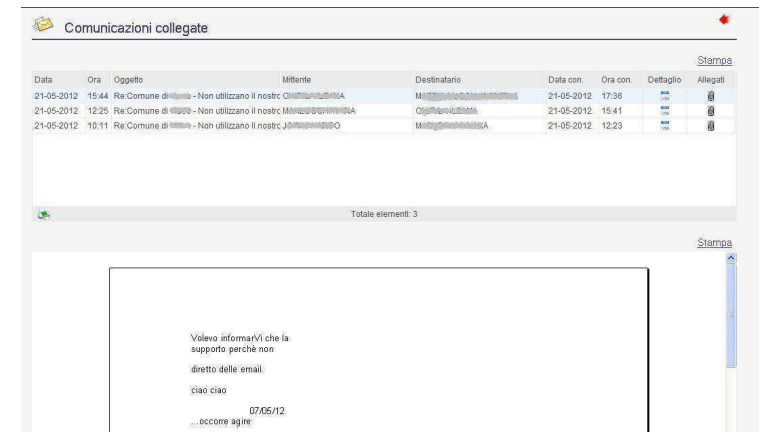

Protocollo: si attiva nel caso in cui la comunicazione sia stata generata in automatico a seguito della registrazione di un protocollo e consente la sua consultazione diretta.

Procedimento: si utilizza nel caso in cui si abbia la necessità di attivare un procedimento. Carteggio: si attiva nel caso in cui la comunicazione sia stata inserita in un carteggio e ne consente la visualizzazione, ma può essere utilizzato anche per collegare la stessa ad un carteggio esistente o ancora da inserire.

Stato: indica lo stato della comunicazione (Consultata, sub assegnata ...)

Atto: si attiva nel caso in cui la comunicazione sia stata generata in automatico a seguito della redazione di un atto amministrativo e consente la sua consultazione diretta.

Nella shell in alto, oltre al mittente e alla data e l'ora di invio, sono presenti i bottoni che permettono di agire sulla comunicazione



Rispondi: per spedire una comunicazione di risposta al mittente.

Sub assegna: si utilizza nel caso in cui si debba assegnare la comunicazione ad un altro utente (diverso dal mittente).

Respingi: nel caso in cui si ritenga che la comunicazione tratti di un argomento di cui si vuole contestare il contenuto o che non sia di propria competenza Selezionando l'opzione, il programma visualizza un messaggio di conferma; accettandolo viene visualizzata una maschera che consente di rispedire la comunicazione al mittente, indicando le ragioni per cui non è stata accettata.

Archivia: si utilizza nel caso in cui la comunicazione deve essere archiviata, ovvero quando non si ritiene necessario rispondere né mantenerla nella lista delle comunicazioni in arrivo.

Stampa: per stampare la comunicazione.

Esci: per uscire dal dettaglio della comunicazione e tornare all'elenco delle comunicazioni in arrivo.

Ricevute

La funzione consente di visualizzare l'elenco sintetico di tutte le comunicazioni ricevute nel giorno. Per cercare comunicazioni precedenti è necessario scegliere il bottone Ricerca e impostare i parametri desiderati. Si precisa che per Operatore si intende un dipendente dell'Ente che utilizza le procedure Halley, mentre per Anagrafica mail le persone fisiche e/o giuridiche esterne all'Ente.

Entrando nel dettaglio di una comunicazione ricevuta e archiviata è possibile decidere di ripristinarla e visualizzarla nuovamente nell'elenco delle comunicazioni In arrivo

Inviare

La funzione consente di visualizzare l'elenco sintetico di tutte le comunicazioni inviate nel giorno. Per cercare comunicazioni precedentemente inviate è necessario scegliere il bottone Ricerca e impostare i parametri desiderati.

Si precisa che per Operatore si intende un dipendente dell'Ente che utilizza le procedure Halley, mentre per Anagrafica mail le persone fisiche e/o giuridiche esterne all'Ente.



Dalla lista è possibile consultare lo stato delle comunicazioni inviate e quindi sapere se è stata letta, archiviata o è ancora in attesa.

Sospese

La funzione consente di visualizzare l'elenco di tutte le comunicazioni non ancora inviate e la cui redazione deve essere completata.

Accedendo al dettaglio della comunicazione sarà possibile completarla e inviarla oppure eliminarla dall'elenco e quindi dal gestionale.

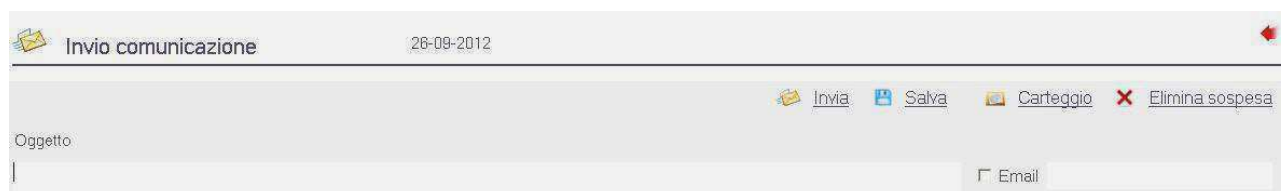

Introduzione della firma digitale e gestione della pec

Con la procedura protocollo halley è possibile inviare da qualsiasi postazione una mail utilizzando la casella pec istituzionale configurata all'interno della procedura stessa senza aver bisogno che ciascun operatore sia a conoscenza delle credenziali di accesso della casella stessa.

I documenti, con la precedente gestione cartacea, dovevano essere redatti recanti le informazioni di registrazione direttamente nel documento stesso al fine di classificarlo correttamente nel fascicolo di destinazione da parte dell'operatore che lo invia o lo riceve.

Con la gestione delle comunicazioni digitali, quindi la trasmissione inviate a mezzo pec, i file digitali vengono integrati con un file denominato segnatura.xml contenente le informazioni di "interoperabilità" secondo il tracciato segnatura.dtd stabilito dalla norma; in esso infatti possiamo trovare non soltanto il numero e la data del protocollo, ma anche altre informazioni come il codice della AOO mittente, l'ufficio, la casella pec di provenienza ed altre informazioni utili alla interoperabilità;

Preparazione per l'invio di una PEC - (iter completo 1^ parte)

Operazioni da effettuare per inviare una mail dalla procedura protocollo halley.

L'e-mail da spedire bisogna crearla tramite le comunicazioni interne:

- cliccare su "Invia comunicazione"

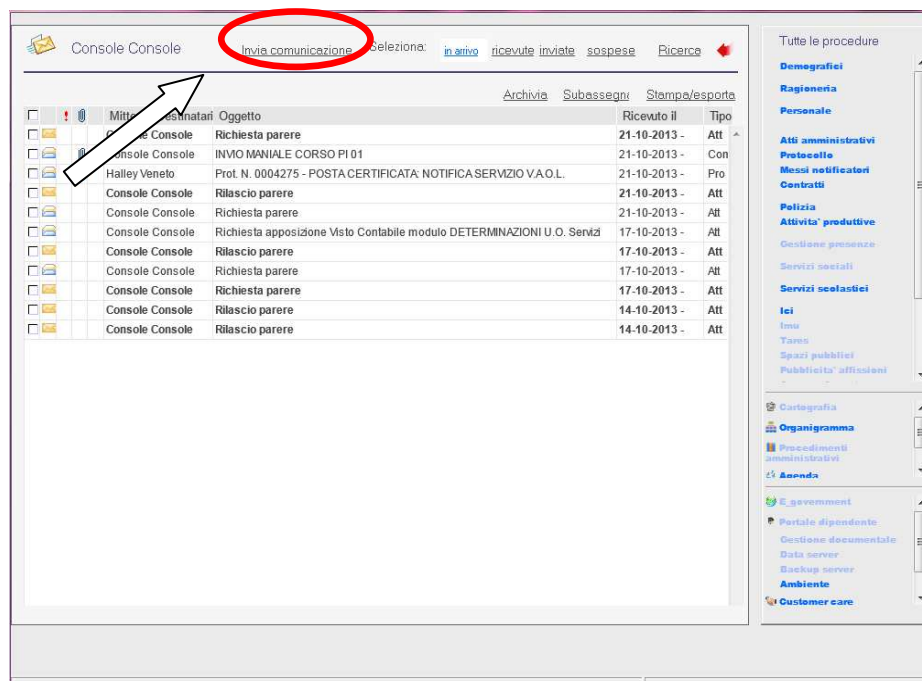

(Figura 1)

- sulla finestra della comunicazione da spedire mettere la spunta su E-mail e selezionare eventualmente la casella dalla quale si intende effettuare la spedizione dal menù a tendina ((Figura 2)

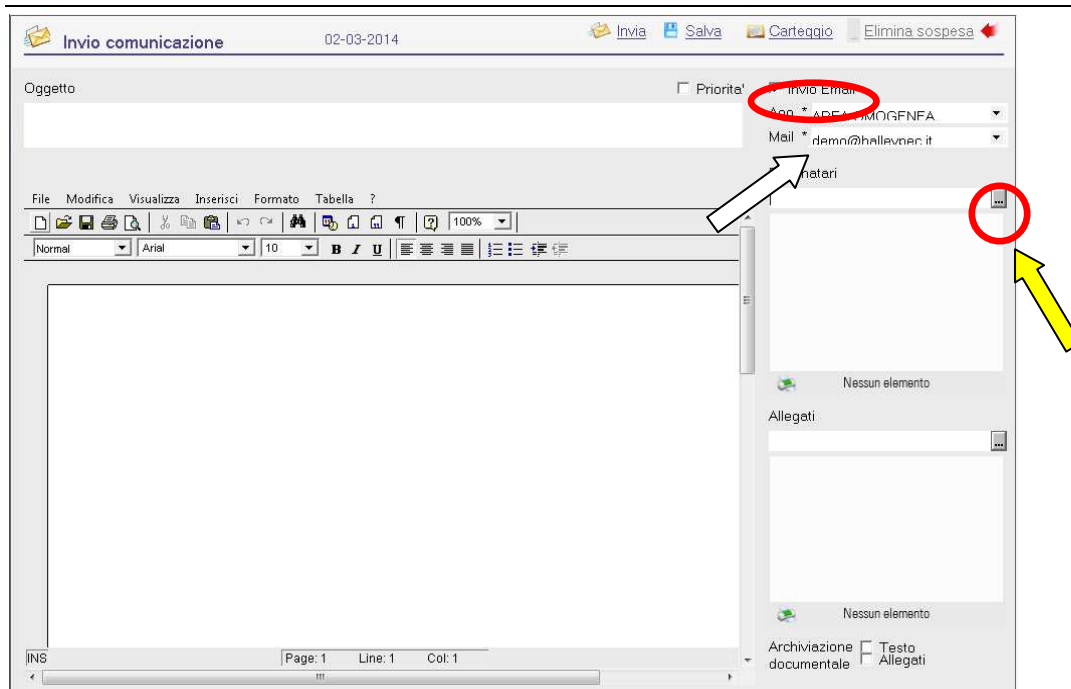

(Figura 2)

- inserire il destinatario dell'e-mail facendo doppio clic sui puntini posti a fianco della voce "Destinatario" (figura 2) e selezionare il tipo di anagrafica da ricercare mettendo la spunta sulla voce anagrafiche (figura 3);



(Figura 3)

- se si è già proceduto a creare dei gruppi predefiniti o ricorrenti a cui inviare la mail cliccare sulla voce "Gruppi" procedendo poi alla selezione del gruppo desiderato (figura 4) ;

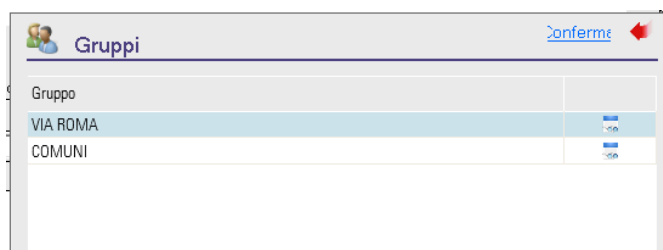

(Figura 4)

- inserire il parziale del nome (campo COGNOME/RAG.SOC.) (figura 5) e selezionare il cannocchiale (la ricerca avviene nell'archivio dei mittenti/destinatari del protocollo); se l'anagrafica dei destinatari non ha l'indirizzo e-mail associato è possibile cliccare sul pulsante [Email](#), quindi procedere all'aggiunta dell'indirizzo PEC da abbinare cliccando sul pulsante di aggiunta (figura 6) e caricando negli spazi sottostanti le informazioni necessarie confermando con l'invio le informazioni inserite, selezionare poi la pec appena inserita con la spunta verde ✓ (figura 5).

Ricerca anagrafiche

Aggiunta

Cognome/rag.soc. COMUNE DI A Nome Ditta individuale

Anagrafica	Citta'	Email	Email		
COMUNE DI ABANO TERME	ABANO TERME	abanoterme.pd@cert.ip-veneto.net	Email		✓
COMUNE DI ADRANO		ufficioanagrafe@pec.comune.adrano.c	Email		✓
COMUNE DI ADRIA	ADRIA	servizi.demografici.comune.adria.ro@t	Email		✓
COMUNE DI AGNA	AGNA	agna.pd@cert.ip-veneto.net	Email		✓
COMUNE DI AGORDO	AGORDO		Email		✓
COMUNE DI ALBIGNASEGO		albignasego.pd@cert.ip-veneto.net	Email		✓
COMUNE DI ALGHERO	ALGHERO	s.civile@pec.comune.alghero.ss.it	Email		✓
COMUNE DI ALTIVOLE		comunealtivole@legalmail.it	Email		✓
COMUNE DI AMATRICE	AMATRICE		Email		✓
COMUNE DI ANCONA	ANCONA		Email		✓
COMUNE DI ANNONE VENETO	ANNONE VENETO		Email		✓
COMUNE DI ANZIO	ANZIO	protocollo.comuneanzio@pec.it	Email		✓
COMUNE DI APPIGNANO DEL TRONTO	APPIGNANO DEL TRONTO		Email		✓
COMUNE DI APRILIA	APRILIA		Email		✓

Totale elementi: 25

(figura 5)

E-mails

Aggiungi

Indirizzo e-mail mittente indicato sulla e-mail annotazione all'indirizzo

Nessun elemento

Indirizzo e-mail

Annotazione all'indirizzo

Mittente indicato sull'e-mail

(figura 6)

- inserire l'oggetto, il testo che accompagna la mail nella sezione corpo (figura 7) e procedere all'inserimento degli eventuali allegati cliccando sul pulsante dei puntini posti a fianco della sezione "Allegati":

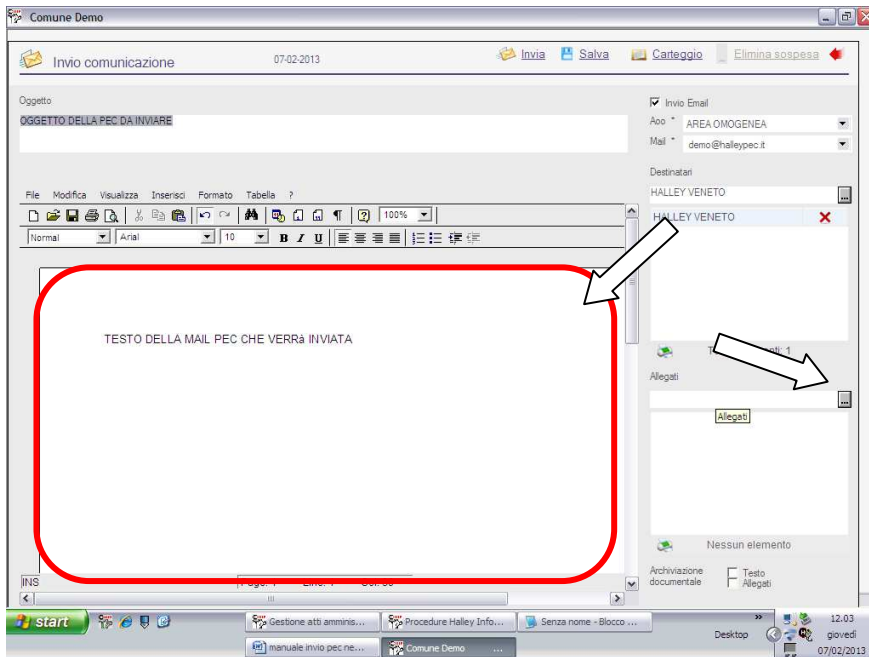

(figura 7)

- nella schermata che apparirà selezionare il tasto aggiunta e procedere a ricercare il documento da inserire tramite l'apposita videata di ricerca del file (figura 9), una volta inseriti tutti gli allegati è necessario indicare quale sia il documento "Primario" anche in presenza di un solo documento allegato; una volta terminate le operazioni di gestione degli allegati chiudere la finestra cliccando sulla freccetta rossa di uscita.



(figura 8)

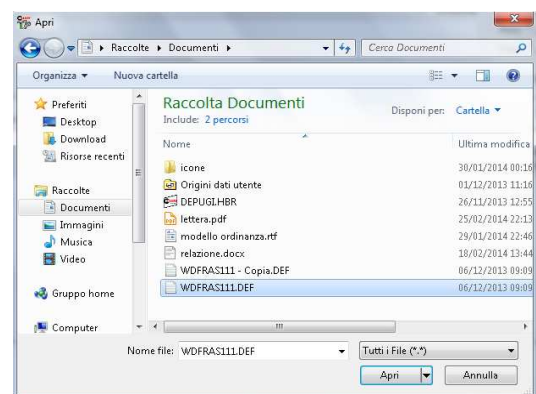

(figura 9)

- terminata l'inserimento dei dati cliccare sull'icona "Invia comunicazione"  :

l'e-mail verrà trasferita nell'elenco dei documenti elettronici da protocollare e non sarà inviata al destinatario.

Firma dei documenti allegati

Per firmare i documenti allegati digitalmente direttamente nelle procedure halley, una volta inserito il documento, si dovrà cliccare sull'apposita icona di firma 

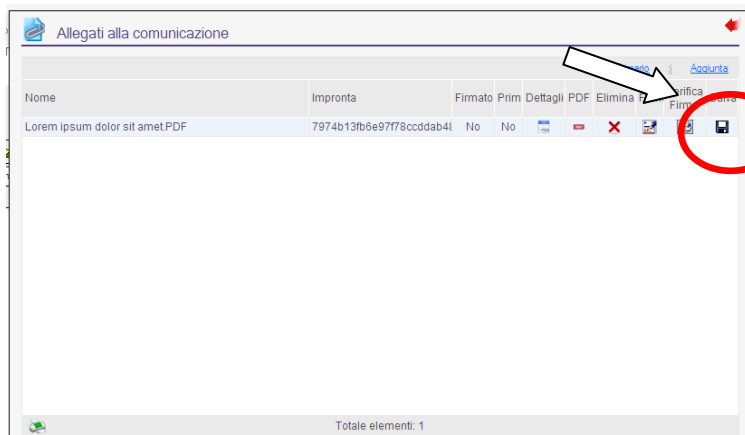

(figura 10)

Dopo aver cliccato il tasto “della firma” sopra evidenziato, viene data la possibilità di scegliere la modalità di firma e qui si dovrà selezionare “DA CERTIFICATORE”.

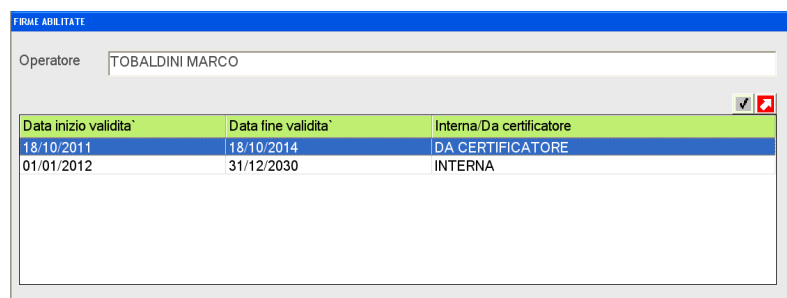

(figura 11)

Successivamente si aprirà automaticamente la schermata del software “DIKE” dove è necessario selezionare cliccare l'icona Seleziona file.

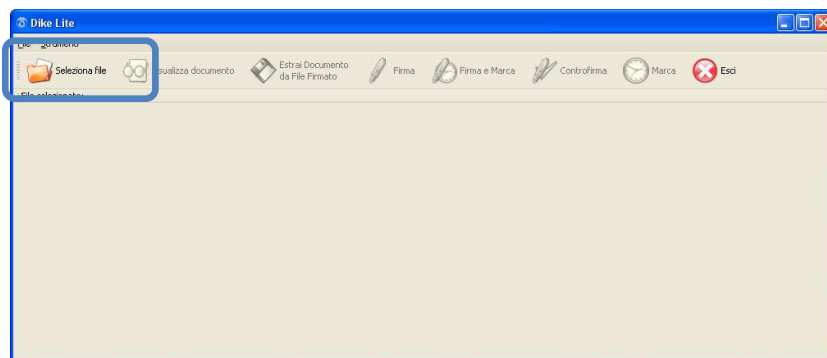

(figura 12)

Dopo aver cliccato Seleziona File bisognerà collocarsi nel percorso "C:\h\ghx\sys\firma", qui si dovrà selezionare il file da firmare digitalmente dopo di chè si cliccherà "APRI".

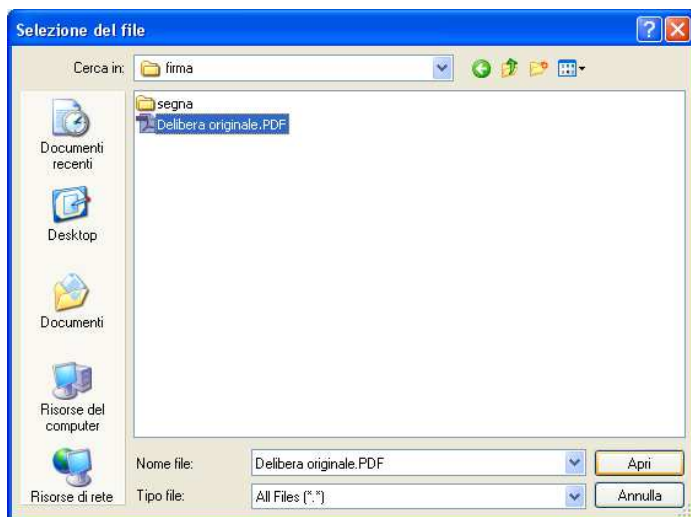

(figura 13)

Una volta scelto il file da firmare digitalmente si dovrà cliccare la voce "firma" e poi si aprirà la schermata sottostante dove basterà cliccare la voce "salva".



Figura 14

Infine basterà cliccare la voce "firma" e verrà aperta la schermata sottostante dove si dovrà inserire il codice pin della Firma Digitale.

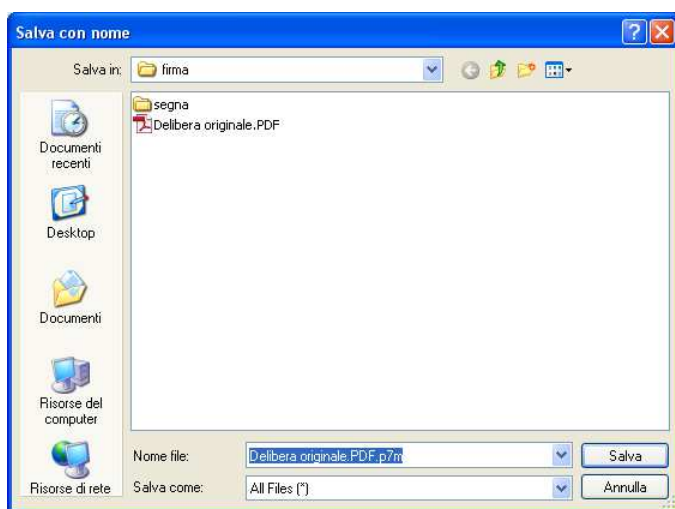
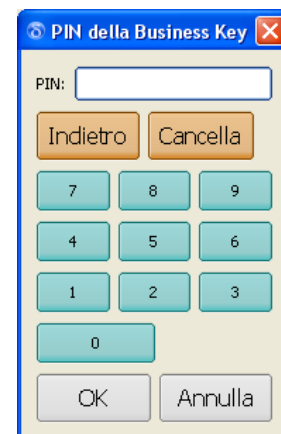

(figura 15)

Una volta firmato il documento verrà visualizzato il seguente messaggio per la conferma dell'avvenuta firma.



(figura 16)

Infine verrà visualizzata la seguente schermata per rendere visibile la corretta applicazione della firma digitale con il rispettivo Certificato.

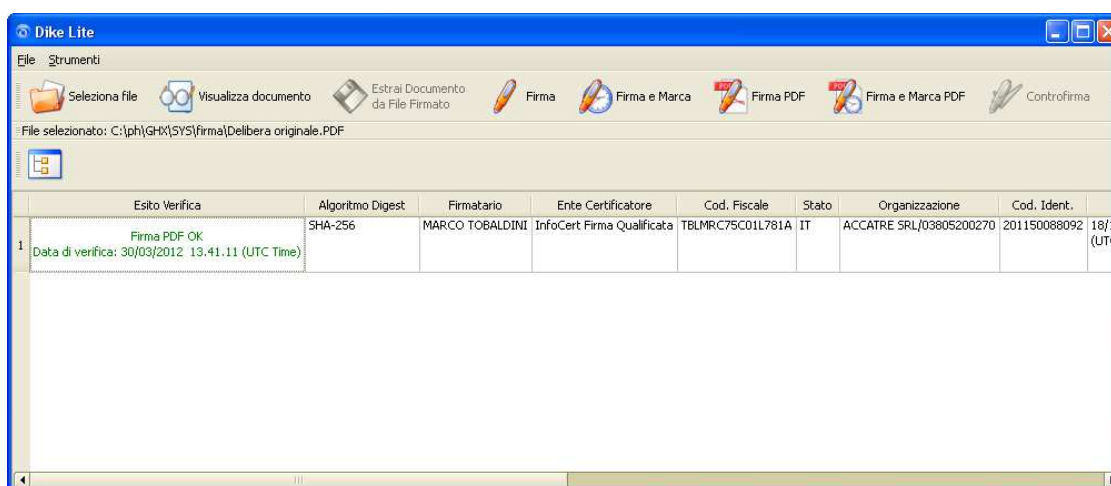

(figura 17)

Al termine chiudendo il programma di firma Dike la procedura importerà automaticamente il file firmato P7M.

Protocollazione - trasmissione mail predisposta - (iter completo 2^a parte)

Accedere nel protocollo ed andare nella funzione inserimento (funzione 2.1- Inserimento).

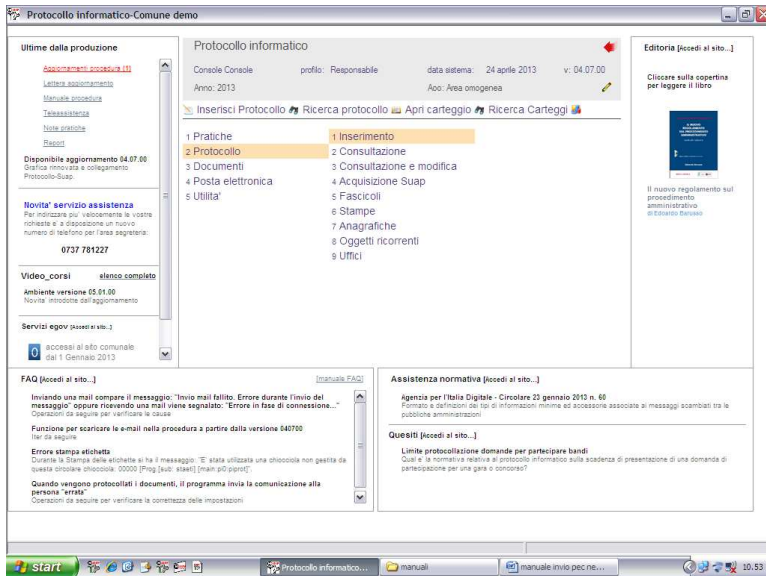

(figura 18)

- scegliere l'opzione Documenti Elettronici nella sezione Partenza;

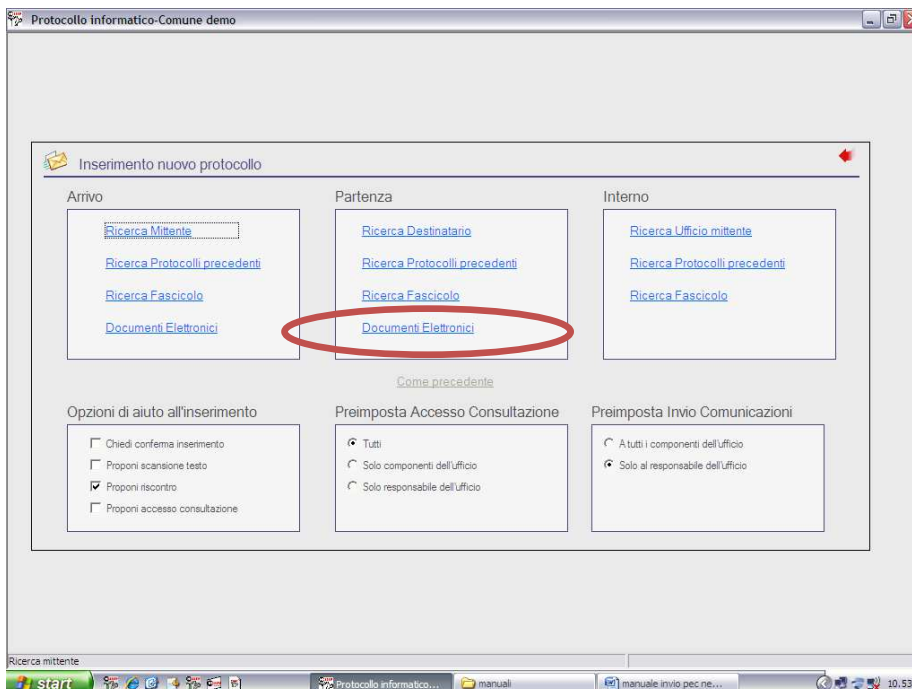

(figura 19)

- alla comparsa dell'elenco delle mail da protocollare (figura 20) individuare la mail predisposta dall'elenco delle mail già ricevute dai vari uffici; si tenga presente che essendo utilizzata una sola casella mail PEC per la spedizione da parte di tutti gli uffici in elenco appariranno anche le mail predisposte da tutti i colleghi;

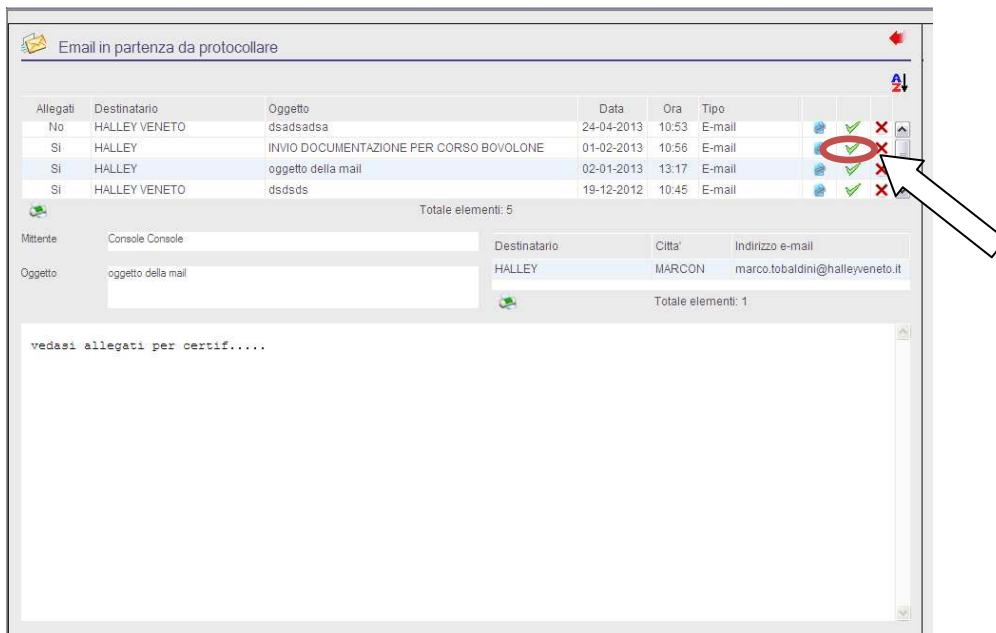

(Figura 20)

- cliccare sull'icona "Selezione": apparirà la finestra di Inserimento del protocollo (figura 21) dove saranno già riportati automaticamente i dati relativi al Destinatario, data del documento, tipo di spedizione ed oggetto;
- inserire i dati mancanti (es. codici classificazione, ufficio...); al termine del caricamento cliccare su "SALVA E CONTINUA" : verrà assegnato il numero di protocollo e verrà automaticamente inoltrata l'e-mail al destinatario.

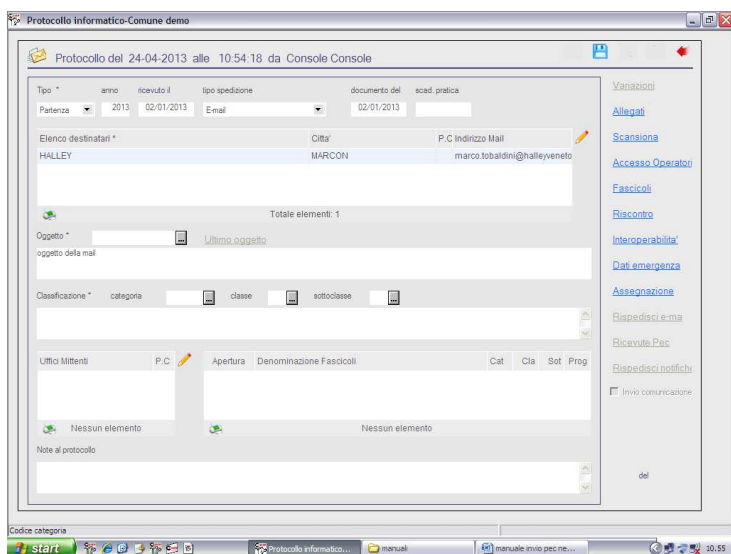

(figura 21)

Protocollazione - trasmissione mail PEC - (iter breve)

È possibile inviare e-mail dalla procedura protocollo anche attraverso un iter breve, effettuando la registrazione di un protocollo in partenza; tale metodo prevede come requisito che l’anagrafica che si inserisce come destinatario della e-mail deve avere già inserito all’interno della scheda anagrafica l’indirizzo email.

Per trasmettere la mail si deve procedere utilizzando la funzione “2-1 (PROTOCOLLO-INSERIMENTO)” e procedere alla protocollazione con la funzione ricerca destinatario (figura 22).

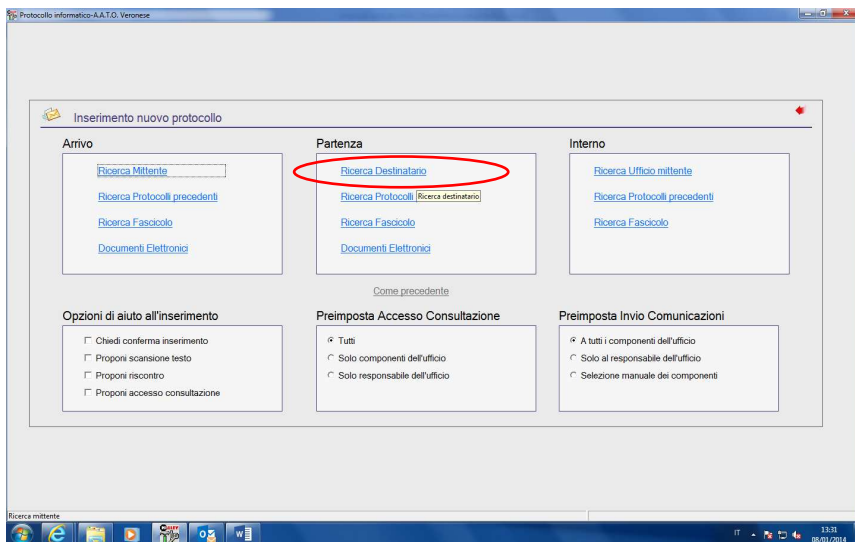

(figura 22)

Effettuare la ricerca ed una volta individuata l’anagrafica desiderata cliccare sulla freccia azzurra che riporta l’anagrafica sul lato destro delle anagrafiche selezionate ((figura 23); prima di effettuare tale operazione accertarsi che l’anagrafica scelta abbia l’indirizzo e-mail caricato nella scheda; una volta terminata la definizione delle anagrafiche dei destinatari premere il tasto inserisci;

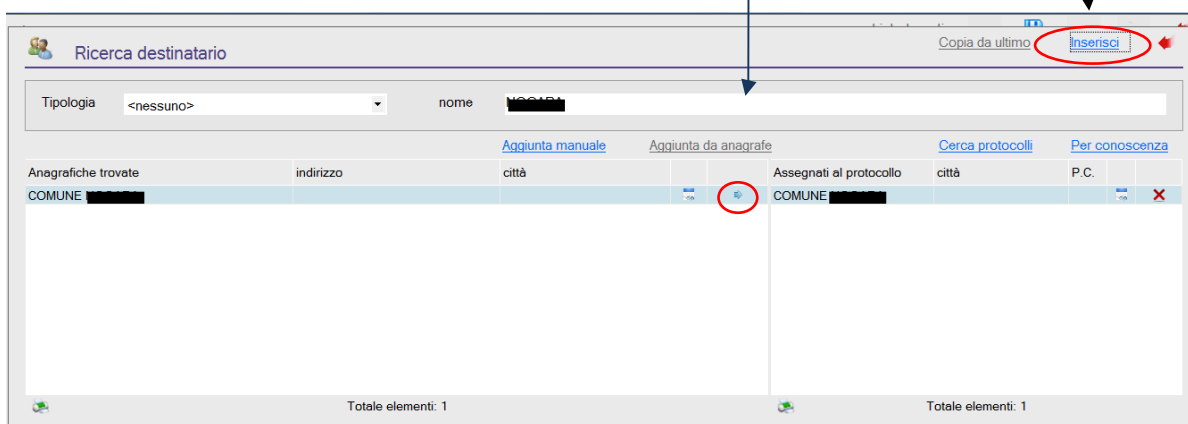

(figura 23)

successivamente procedere selezionando la tipologia di spedizione tra quelle presenti in elenco avendo cura di cliccare sulla voce "E-mail" che permette l'automatismo dell'invio della mail; procedere poi a compilare tutti i campi necessari alla protocollazione. È importante procedere al caricamento del file allegato prima di cliccare sul pulsante di "SALVA E CONTINUA". Una volta cliccato sul pulsante precedentemente indicato la procedura invierà la mail;

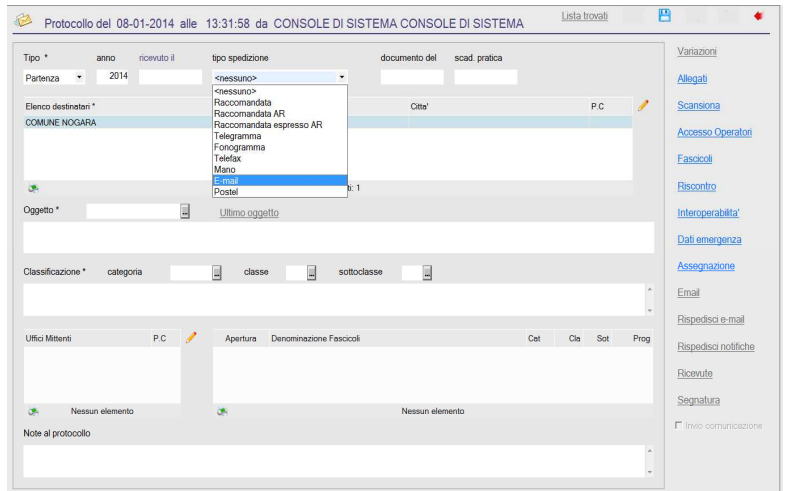

(figura 24)

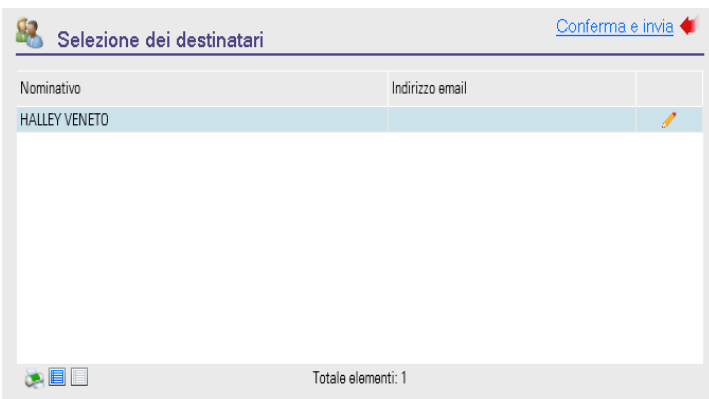

Se nella procedura protocollo sono configurate più caselle di posta elettronica riferite alla stessa anagrafica del destinatario, la procedura procederà ad aprire una finestra per effettuare la scelta dell'indirizzo e-mail corretto a cui spedire il documento (figura 25)

(figura 26)

Cliccare sulla matita di modifica e dalla videata successiva (figura 26) selezionare la casella e-mail a cui inviare il documento e cliccare sul pulsante "SELEZIONA"



(figura 27)

Successivamente la procedura torna alla videata precedente (figura 25) dove si dovrà procedere selezionando con il doppio clic l'anagrafica appena impostata e cliccare sul pulsante "CONFERMA ED INVIA"

N.B.

Si tenga presente che se nella procedura protocollo sono impostate più caselle di posta la procedura aprirà una finestra analoga a quella presente nella (figura 26) con in elenco le caselle con le quali è possibile inviare e si dovrà selezionare la casella con cui si intende spedire.

Protocollazione – ricezione Email e PEC

Protocollo – Inserimento - Documenti Elettronici – sotto la colonna "ARRIVO".

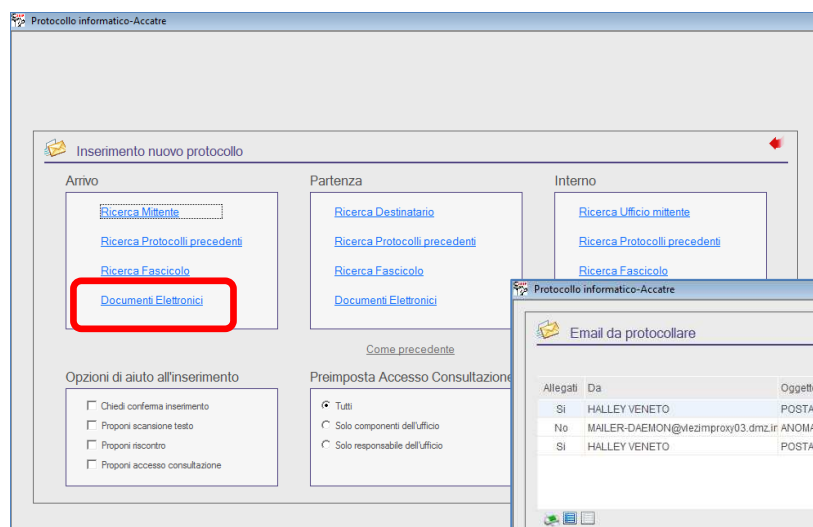

(figura 28)

Testo dell'E-mail

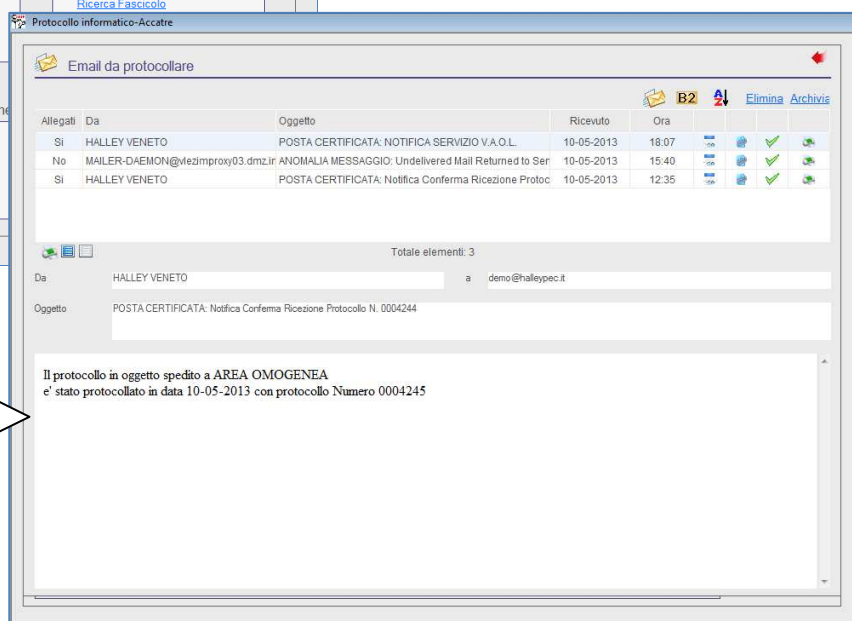
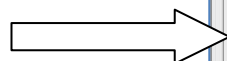

(figura 29)

Significato delle icone presenti nella schermata del caricamento:



Esci: consente di tornare sulla finestra "Inserimento nuovo protocollo";



Scarica e-mail: consente di effettuare lo scaricamento delle e-mail direttamente dalla funzione INSERIMENTO, senza quindi doversi posizionare nella funzione GESTIONE POSTA ELETTRONICA/Ricezione e-mail;



B2: per i comuni della Regione Toscana che hanno aderito al progetto Interpro (ex. B2), consente di effettuare lo scaricamento delle e-mail ricevute



Ordina: consente di riordinare la lista visualizzata.



Elimina: elimina definitivamente l'e-mail selezionata. Una volta eliminata l'e-mail non potrà più essere gestita né visionata dalla funzione E-mail ricevute;



Archivia: elimina l'e-mail dall'elenco delle mail da protocollare e l'archivia nelle e-mail ricevute, pertanto l'e-mail potrà essere consultata dalla funzione E-mail ricevute;





Dettaglio: consente di consultare il dettaglio dell'e-mail selezionata;



Allegati: consente di consultare gli eventuali allegati dell'e-mail;



Assegna: consente di selezionare l'e-mail che si vuole protocollare;

-  Stampa: consente di Stampare la mail selezionata;
-  Seleziona tutti: consente di selezionare tutti gli elementi dalla lista per poter effettuare l'eliminazione o l'archiviazione
-  Deseleziona tutti: consente di deselegionare gli elementi precedentemente selezionati;

Dopo aver scaricato le e-mail si dovrà effettuare un doppio clic nella riga dell'e-mail che si vuole protocollare e cliccare sulla scelta con la "V" Verde.

Nel momento in cui viene riportato l'indirizzo e-mail nel campo "Nome" si potrà tagliare, con la combinazione di tasti "ctrl/x", l'indirizzo e-mail e caricarlo nel campo corretto, ovvero nel campo e-mail all'interno dell'anagrafica che vi interessa.

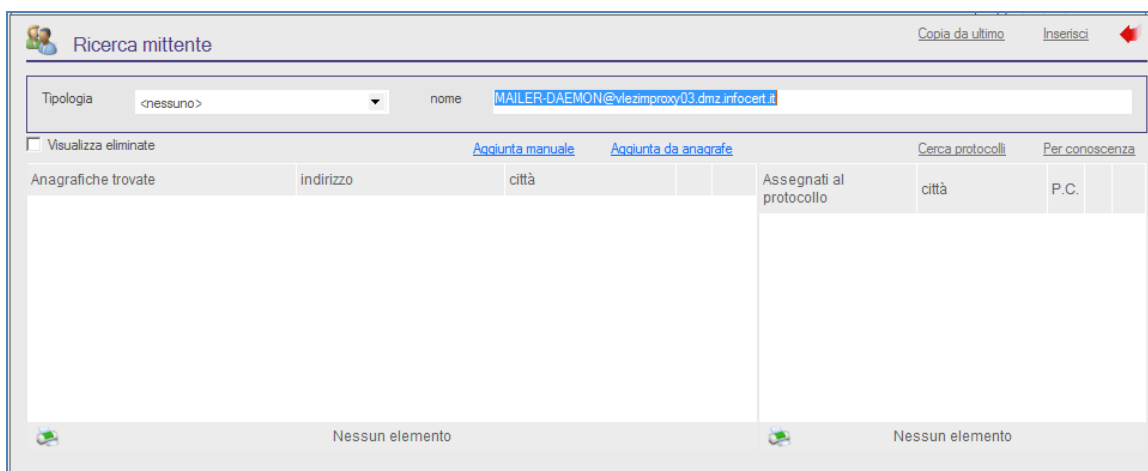

(figura 30)

Scrivere il nome del mittente, poi cliccare il tasto del dettaglio .

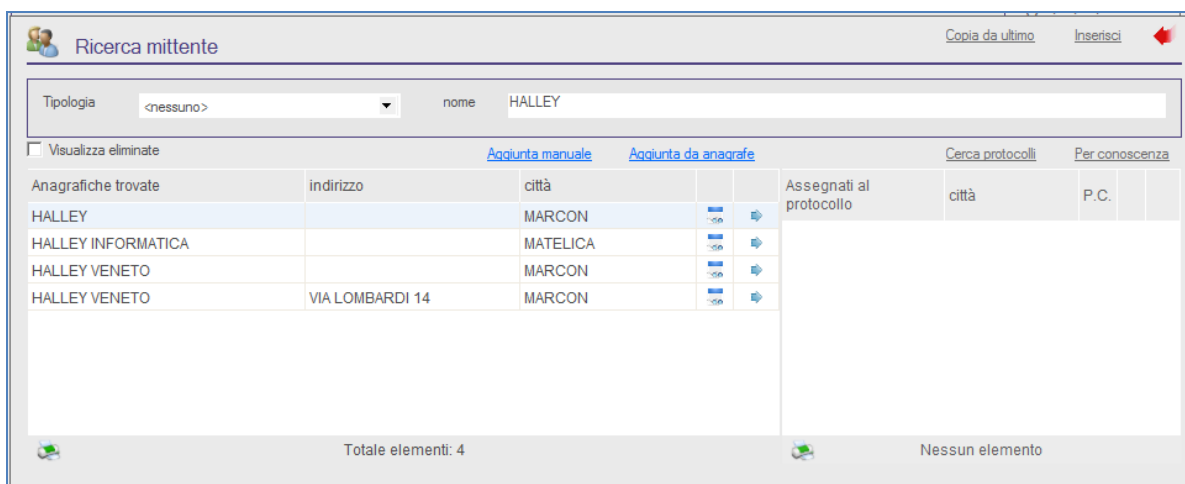

Successivamente si dovrà cliccare il tasto "E-mail"

Dettaglio anagrafica

Codice: 1272 Tipo anagrafica: <nessuno> Eliminata

Nome*: HALLEY

Indirizzo:

Città*: MARCON Prov.:

C.a.p. Nazione:

Nato il: a Prov.:

C.a.p. Nazione:

Telefono: Fax:

Cod. Fiscale: Partita Iva:

Deti amministrazione

Cod. amministrazione: Codice AOO:

Denominazione AOO:

Responsabile comunicazione interna:

Quindi cliccare il tasto di aggiunta ed effettuare la combinazione di tasti "ctrl/v" per incollare l'indirizzo e-mail precedentemente "salvato".

E-mails

Inirizzo e-mail: marco.tobaldini@halleyveneto.it mittente indicato sulla e-mail: annotazione all'indirizzo:

Totale elementi: 1

Inirizzo e-mail: demo@halleypec.it

Annotazione all'indirizzo:

Mittente indicato sull'e-mail:

Infine confermare l'anagrafica del protocollo con il doppio clic sul nominativo appena aggiornato con l'indirizzo email e cliccare sulla voce inserisci.

Ricerca mittente

Tipologia: <nessuno> nome: HALLEY

Visualizza eliminate

Aggiunta manuale Aggiunta da anagrafe Cerca protocolli Per conoscenza

Anagrafiche trovate	indirizzo	città	Assegnati al protocollo	città	P.C.
HALLEY		MARCON	HALLEY	MARCON	X
HALLEY INFORMATICA		MATELICA			
HALLEY VENETO		MARCON			
HALLEY VENETO	VIA LOMBARDI 14	MARCON			

Totale elementi: 4

Totale elementi: 1

Completare i campi riguardanti "classificazione - categoria-sottoclasse" e compilare il campo dell'ufficio.
 Cliccare il tasto "salva e continua" per registrare il protocollo.

Protocollo informatico-Accatre

Protocollo del 17-05-2013 alle 0:22:47 da CONSOLE CONSOLE

Lista trovati 

Tipo *	anno	arrivato il	tipo spedizione	documento del	scad. pratica	prot. mittente	del
Arrivo	2013	10/05/2013	E-mail				

Elenco mittenti *

Citta'	P.C
HALLEY	MARCON

Totale elementi: 1

Oggetto * [Ultimo oggetto](#)
 ANOMALIA MESSAGGIO: Undelivered Mail Returned to Sender

Classificazione * categoria 14 classe 1 sottoclasse

OGGETTI DIVERSI

Uffici Destinatari	P.C	Apertura	Denominazione Fascicoli	Cat	Cla	Sot	Prog
COMMERCIO							

Totale elementi: 1

Nessun elemento

Note al protocollo

del

Variazioni

[Allegati](#)

[Scansione](#)

[Accesso Operatori](#)

[Fascicoli](#)

[Riscontro](#)

[Interoperabilita'](#)

[Dati emergenza](#)

[Assegnazione](#)

[Rispedisci e-ma](#)

[Ricevute Pec](#)

[Rispedisci notifiche](#)

Invio comunicazione

Inserimento di un protocollo in arrivo

Per inserire un protocollo di natura cartacea nella procedura si deve cliccare sulla funzione 2-protocollo, 1-inserimento oppure cliccare sull'icona della barra del menù veloce "inserimento protocollo" posta in alto della videata principale della procedura. Una volta cliccato sulla funzione inserimento apparirà la seguente videata (figura 31)

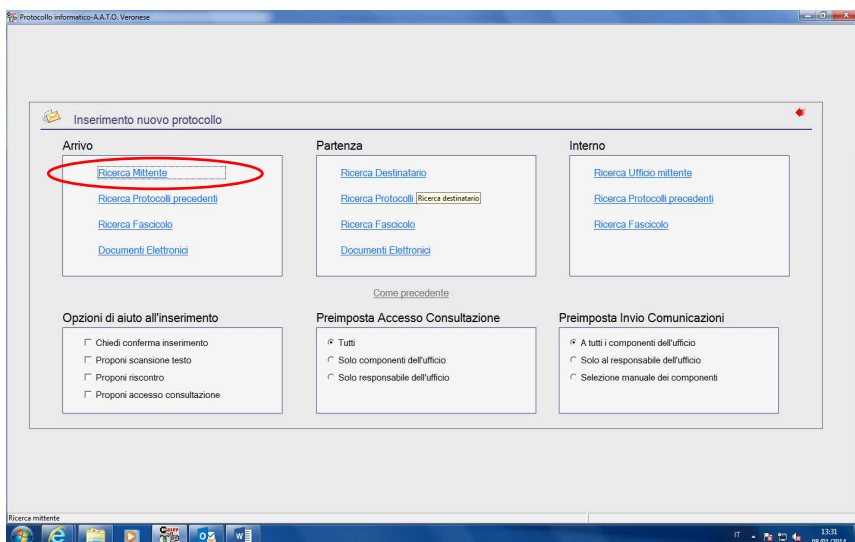

(figura 31)

Cliccare sulla voce evidenziata di rosso "Ricerca Mittente" che farà apparire la videata seguente (figura 32)

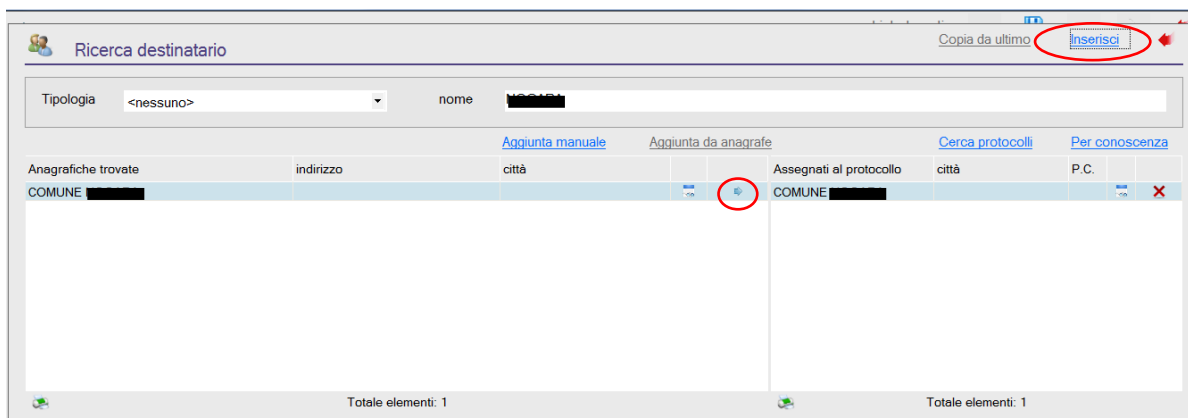

(figura 32)

Effettuare la ricerca ed una volta individuata l'anagrafica desiderata cliccare sulla freccia azzurra che riporta l'anagrafica sul lato destro delle anagrafiche selezionate (figura 32); prima di effettuare tale operazione accertarsi che l'anagrafica scelta abbia l'indirizzo e-mail caricato nella scheda; una volta terminata la definizione delle anagrafiche dei destinatari premere il tasto inserisci;

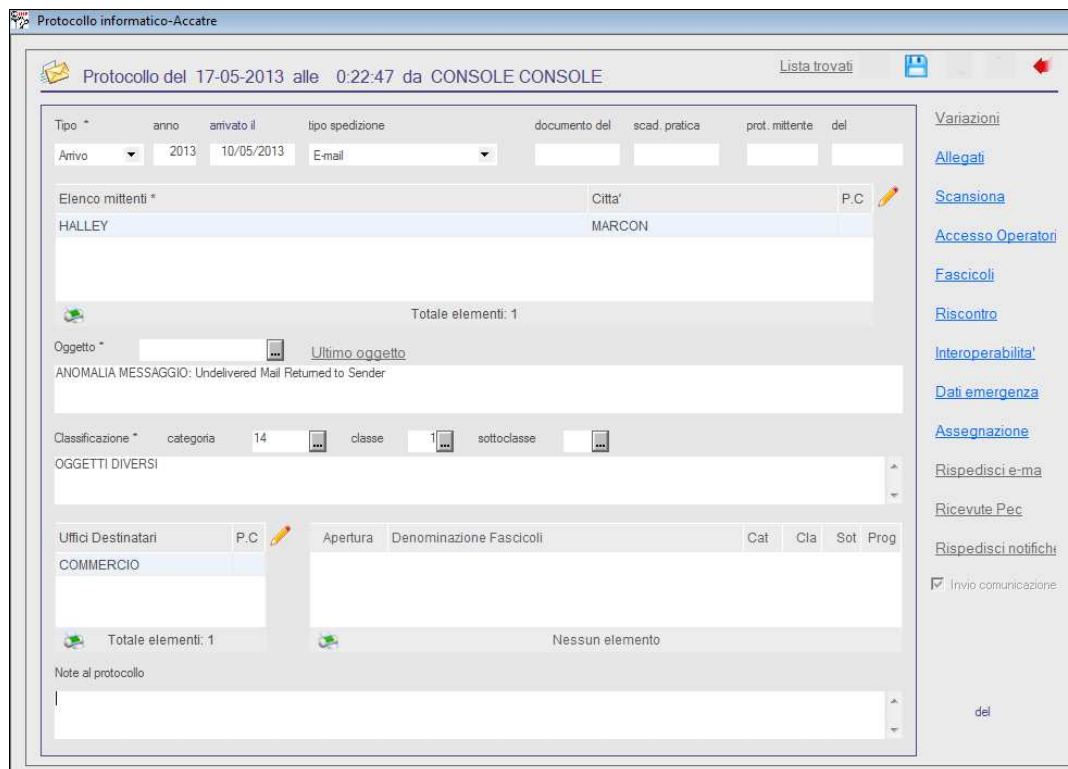

(Figura 33)

Completare i campi relativi a "tipo di spedizione", "Oggetto del protocollo", "Classificazione(Categoria, Classe)", "Ufficio/i di primo carico", "Eventuali Note al protocollo" e salvare con l'apposito dischetto  (Figura 33)

Inserimento di un protocollo in partenza

Per inserire un protocollo di natura cartacea nella procedura si deve cliccare sulla funzione 2-protocollo, 1-inserimento oppure cliccare sull'icona della barra del menù veloce "inserimento protocollo" posta in alto della videata principale della procedura. Una volta cliccato sulla funzione inserimento apparirà la seguente videata (figura 34)

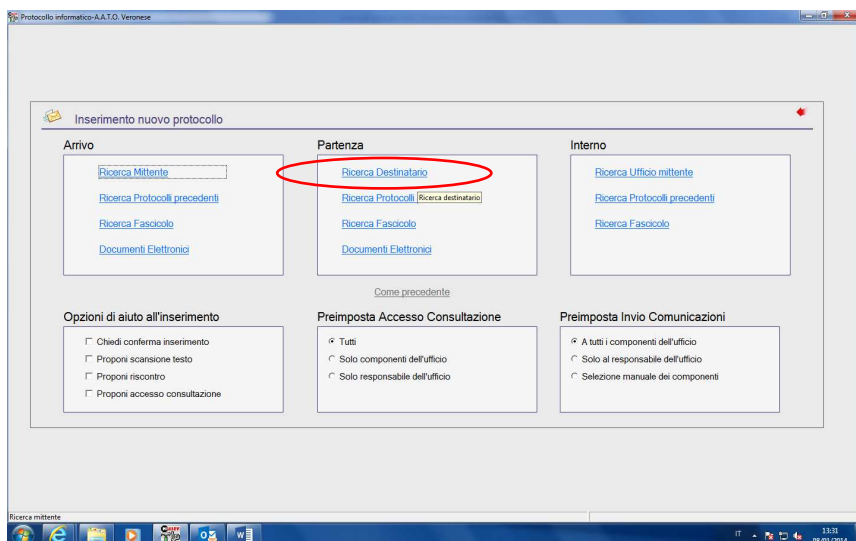

(figura 34)

Cliccare sulla voce evidenziata di rosso "Ricerca Destinatario" che farà apparire la videata seguente (figura 34)

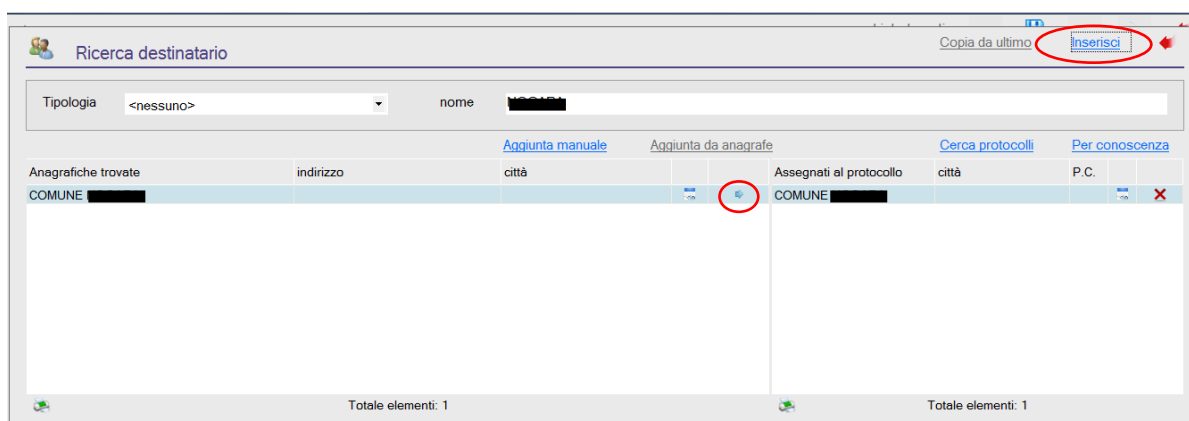

(figura 35)

Effettuare la ricerca ed una volta individuata l'anagrafica desiderata cliccare sulla freccia azzurra che riporta l'anagrafica sul lato destro delle anagrafiche selezionate (figura 35); prima di effettuare tale operazione accertarsi che l'anagrafica scelta abbia l'indirizzo e-mail caricato nella scheda; una volta terminata la definizione delle anagrafiche dei destinatari premere il tasto inserisci;

Protocollo del 17-05-2013 alle 0:22:47 da CONSOLE CONSOLE

Lista trovati

Tipo *	anno	arrivato il	tipo spedizione	documento del	scad. pratica	prot. mittente	del
Arrivo	2013	10/05/2013	E-mail				

Elenco mittenti *

	Citta'	P.C
HALLEY	MARCON	

Totale elementi: 1

Oggetto *

ANOMALIA MESSAGGIO: Undelivered Mail Returned to Sender

Classificazione *

categoria	classe	sottoclasse
14	1	

OGGETTI DIVERSI

Uffici Destinatari

	P.C	Apertura	Denominazione Fascicoli	Cat	Cla	Sot	Prog
COMMERCIO							

Totale elementi: 1

Nessun elemento

Note al protocollo

del

Variazioni

- Allegati
- Scansione
- Accesso Operatori
- Fascicoli
- Riscontro
- Interoperabilita'
- Dati emergenza
- Assegnazione
- Rispedisci e-ma
- Ricevute Pec
- Rispedisci notifiche

Invio comunicazione

(Figura 36)

Completare i campi relativi a "tipo di spedizione", "Oggetto del protocollo", "Classificazione(Categoria, Classe)", "Ufficio/i di primo carico", "Eventuali Note al protocollo" e salvare con l'apposito dischetto  (Figura 36)

Inserimento di un protocollo a riscontro in arrivo

Per inserire un protocollo di natura cartacea nella procedura si deve cliccare sulla funzione 2-protocollo, 1-inserimento oppure cliccare sull'icona della barra del menù veloce "inserimento protocollo" posta in alto della videata principale della procedura. Una volta cliccato sulla funzione inserimento apparirà la seguente videata (figura 37)

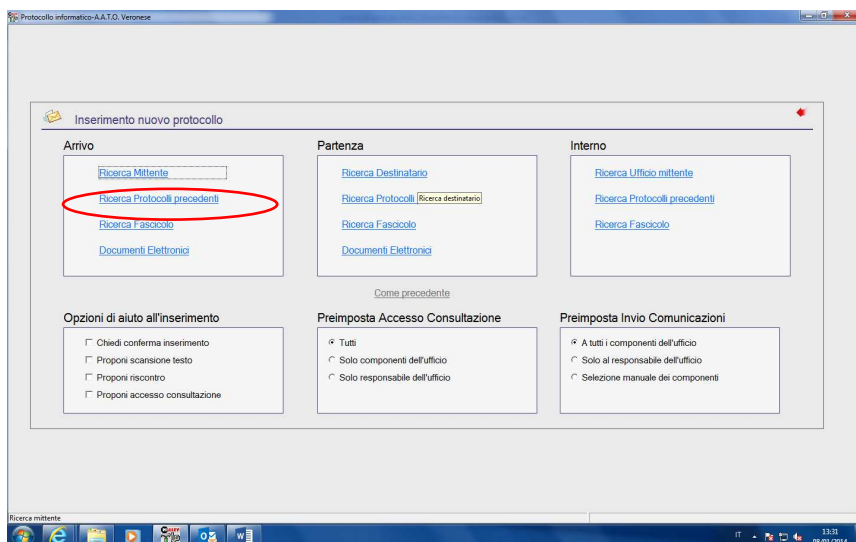

(figura 37)

Cliccare sulla voce evidenziata di rosso "Ricerca Protocolli precedenti" che farà apparire la videata seguente (figura 37)38)

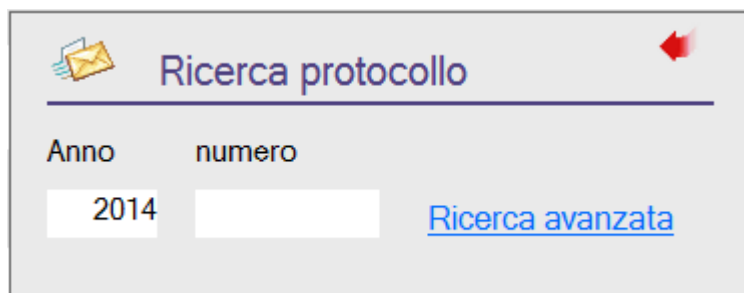

(figura 38)

Effettuare la ricerca ed una volta individuato il protocollo da riscontrare cliccare sulla Funzione "protocollo" che riporterà la compilazione dell'interno protocollo ad eccezione del tipo di spedizione.

(Figura 39)

Completare o integrare le informazioni come ad esempio “Oggetto del protocollo” e le “Eventuali Note al protocollo” e salvare con l’apposito dischetto  la procedura registrerà il protocollo e lo aggancerà al protocollo precedentemente ricercato; la stessa operazione potrà essere effettuata anche per riscontrare un protocollo arrivato con un protocollo in partenza.

La marcatura temporale

Cos' è:

La Marca Temporale è un servizio offerto da un Certificatore Accreditato, che permette di associare data e ora certe e legalmente valide ad un documento informatico, consentendo quindi di associare una validazione temporale opponibile a terzi. (cfr. Art. 20, comma 3 Codice dell'Amministrazione Digitale Dlgs 82/2005).

Il servizio di Marcatura Temporale può essere utilizzato sia su file non firmati digitalmente, garantendone una collocazione temporale certa e legalmente valida, sia su documenti informatici sui quali è stata apposta Firma Digitale: in tal caso la Marca Temporale attesterà il preciso momento temporale in cui il documento è stato creato, trasmesso o archiviato.

Apporre una Marca Temporale ad un documento firmato digitalmente pertanto fa sì che la Firma Digitale risulti sempre e comunque valida anche nel caso in cui il relativo Certificato risulti scaduto, sospeso o revocato, purché la Marca sia stata apposta in un momento precedente alla scadenza, revoca o sospensione del Certificato di Firma stessa.

Come sancito dall'articolo 49 del Dpcm del 30/03/2009, le Marche Temporalmente emesse devono essere conservate in appositi archivi per un periodo non inferiore a 20 anni.

L'apposizione di una Marca Temporale a un documento firmato digitalmente, quindi, ne garantisce la validità nel tempo.

A chi si rivolge:

Il servizio di Marcatura Temporale si rivolge a tutti coloro che necessitano di associare ad un documento informatico una validazione temporale, garantendone la validità nel tempo e l'opponibilità a terzi.

La Marcatura Temporale non è vincolata al servizio di Firma Digitale e pertanto può essere acquistata ed utilizzata anche da chi non usufruisce di questo servizio.

Come Funziona:

Per l'utilizzo del servizio di Marcatura Temporale, è necessario acquistare un pacchetto di Marche Temporalmente ed essere in possesso di apposito account, fornito dall'ente certificatore al momento dell'attivazione del servizio.

I fascicoli informatici

Come gestire i fascicoli:

E' da premettere innanzitutto che per fascicolo si intende una sorta di "Raccoglitore informatico" nel quale sono raggruppati tutti quei protocolli che fanno capo ad uno stesso determinato argomento. Solitamente il fascicolo viene aperto dal responsabile del procedimento che viene incaricato di gestire l'istanza di richiesta (vedasi allegato / del Manuale di gestione dpcm 3/12/2013). Egli infatti, può creare il fascicolo partendo dalla comunicazione ricevuta in fase di protocollazione dell'istanza o successivamente quando, con protocollo successivo, i presenta la necessità di tenere unita tutta la corrispondenza relativa ad uno specifico procedimento aperto.

creazione di un fascicolo:

Partendo dalla Comunicazione aperta in dettaglio, cliccare sulla voce [Protocollo](#) che apre in dettaglio il protocollo registrato.

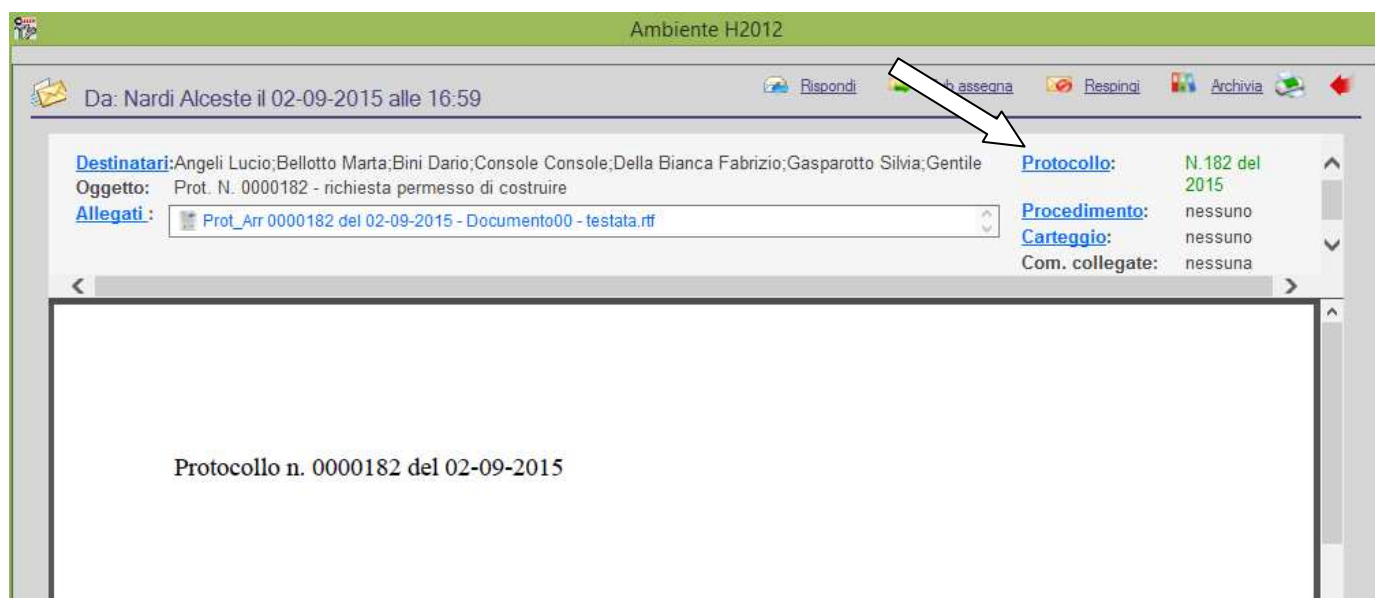

(Figura 40)

Qui troveremo sia il pulsante fascicoli che la sezione in cui verranno visualizzate le informazioni del fascicolo a cui il protocollo viene collegato.

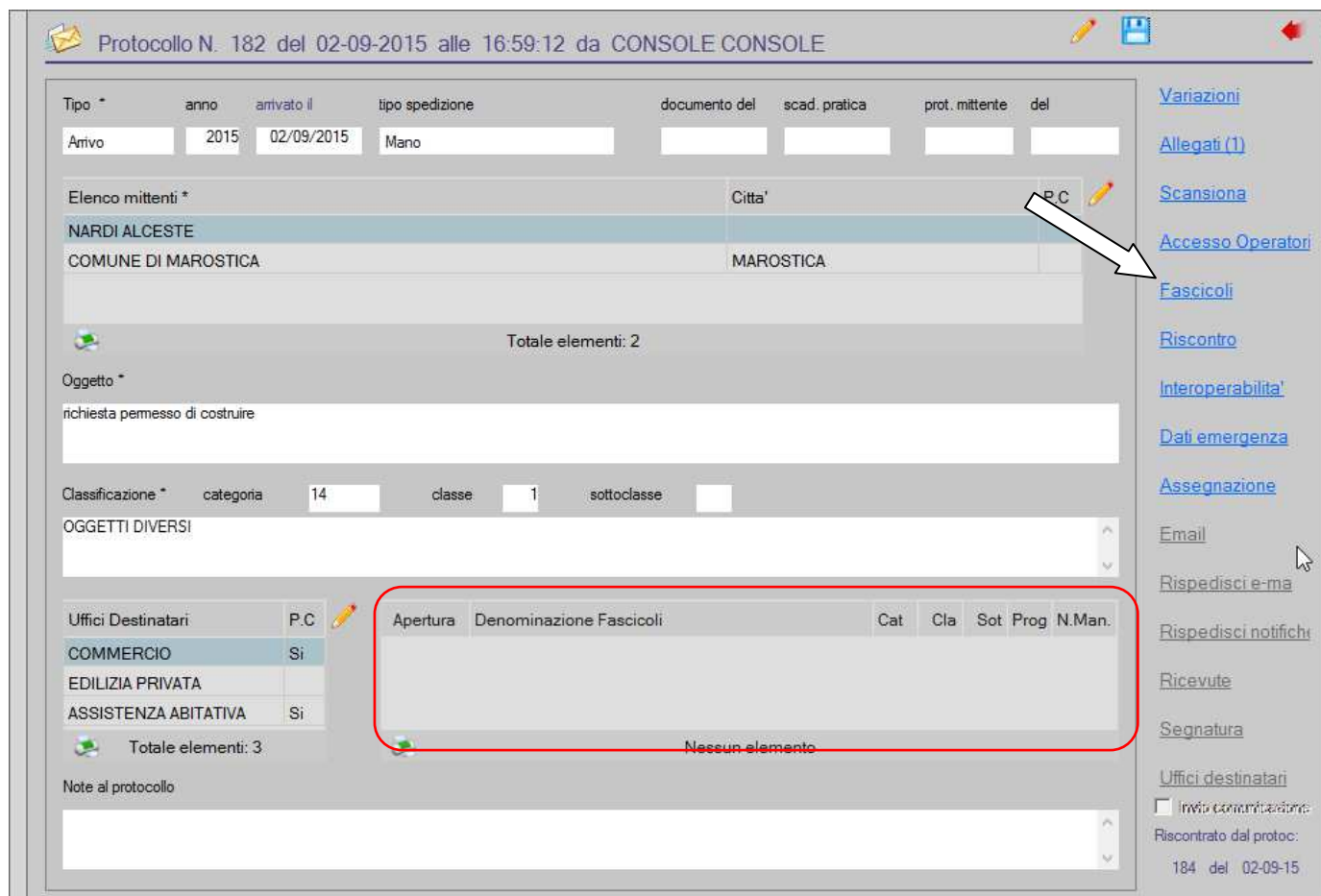

(Figura 41)

Cliccando sulla funzione [Fascicoli](#) si aprirà la seguente videata (Figura 42) dove sarà possibile di aggiungere un fascicolo ex-novo creandolo (caso 1) oppure di ricercare un fascicolo esistente da collegare (caso 2)

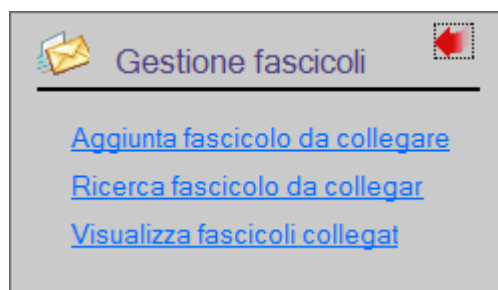

(Figura 42)

Caso 1(creazione di un fascicolo):

una volta cliccato sulla funzione [Aggiunta fascicolo da collegare](#) (Figura 42) la procedura aprirà la seguente videata (Figura 43) dove si dovranno e si potranno inserire gli estremi del fascicolo.

(Figura 43)

I dati che si possono inserire sono:

- **Denominazione** (*descrizione del fascicolo che si sta inserendo*)
- **Numero manuale** (*numerazione personalizzata che ciascun ufficio potrebbe tenere al suo interno per una maggiore chiarezza nella classificazione dei documenti*)
- **Categoria, classe e sottoclasse** (*solitamente viene già proposta la classificazione che è stata registrata all'interno del protocollo in cui si effettua l'operazione di creazione del fascicolo*)
- **Note** (*campo libero per l'inserimento di eventuali annotazioni*)
- **Responsabile del procedimento** (*Nominativo dell'operatore che ricopre tale incarico*)
- **Tempo di conservazione** (*in forma puramente descrittiva può essere indicata la durata del periodo di conservazione in cui il fascicolo deve essere conservato*)

Una volta inseriti i dati richiesti cliccare sulla funzione [salva](#) e registrare il fascicolo che verrà quindi numerato con un numero progressivo utile per le ricerche dirette dei fascicoli.

Una Volta salvato il fascicolo si attiveranno le funzioni accessorie che permetteranno una maggiore definizione del fascicolo stesso. Tra queste in particolare vi sono:

- **Uffici** (utile a definire gli uffici di competenza del fascicolo)
- **Accessi Fascicoli** (serve a definire chi può accedere al fascicolo)
- **Chiusura/Apertura** (per chiudere o riaprire un fascicolo)
- **Sottofascicoli** (serve per creare gli eventuali sotto fascicoli)
- **Scansione** (serve per inserire un documento all'interno del fascicolo attraverso la scansione diretta senza che il documento sia inserito e protocollato [è necessario uno scanner fisicamente collegato alla postazione di lavoro)
- **Allegati** (serve per inserire un documento all'interno del fascicolo richiamandolo dal proprio pc o dalla rete senza che il documento sia inserito e protocollato)
- **Default Accessi** (utile a definire gli accessi degli operatori)

(Figura 44)

Una Volta completato l'inserimento delle eventuali informazioni accessorie cliccare sulla voce [collega fascicolo](#) per collegarvi il protocollo.

Successivamente nella videata del protocollo appariranno gli estremi del fascicolo appena agganciato e si dovrà procedere al salvataggio di tale collegamento cliccando sul tasto  posto in alto a destra della videata (Figura 41).

Caso 2(collegamento di un fascicolo):

una volta cliccato sulla funzione [Ricerca fascicolo da collegare](#) (Figura 42) la procedura aprirà la seguente videata (Figura 45) dove si potrà effettuare la ricerca di un fascicolo già inserito in precedenza.

La ricerca può essere effettuata o per numerazione progressiva assegnata in fase di creazione del fascicolo dal sistema o effettuando una ricerca avanzata che permetterà la ricerca di un fascicolo attraverso uno o più criteri di ricerca espressi.



(Figura 45)

Una Volta trovato il fascicolo da collegare cliccare sulla voce [collega fascicolo](#) per collegarvi il protocollo.

Successivamente nella videata del protocollo appariranno gli estremi del fascicolo appena agganciato e si dovrà procedere al salvataggio di tale collegamento cliccando sul tasto  posto in alto a destra della videata (Figura 41).